Государственное бюджетное общеобразовательное учреждение средняя общеобразовательная школа № 154 Приморского района Санкт-Петербурга

ДЕНЬ ОТКРЫТЫХ ДВЕРЕЙ

3 декабря 2022 года

СПЕЦИФИКА

Создание модели петербургской инклюзивной школы на основе личностно-ориентированного подхода в обучении и воспитании, способной обеспечить каждому обучающемуся высокое качество доступного конкурентоспособного образования для достижения профессионального и социального успеха в современном мире независимо от стартовых возможностей и состояния здоровья.

Школа № 154 Приморского района представляет собой универсальное инклюзивное образовательное пространство.

Современные планировочные решения позволили создать комфортную инфраструктуру для самых разных категорий обучающихся.

Школа № 154 сегодня – это территория учёбы и спорта, исследований и творчества, общения и отдыха, которая старается помочь каждому ребёнку поверить в себя, развить таланты, открыть новые горизонты, реализовать мечты.

ПРИОРИТЕТЫ

- предоставление доступного качественного начального, основного, среднего общего образования всем детям, проживающим на территории района, независимо от состояния их здоровья;
- гарантия возможности совместного обучения обучающихся с особыми образовательными потребностями со сверстниками в естественном школьном сообществе;
- поддержка успешной интеграции в социум обучающихся с особыми образовательными потребностями;
- обеспечение реализации творческого потенциала каждого ученика в рамках целенаправленной воспитательной работы школы;
- гарантия освоения современных учебных технологий в едином открытом образовательном пространстве школы.

Современная инфраструктура

Открытое комплексное образовательное пространство для учёбы и спорта, исследований и творчества, общения и отдыха.

Комфорт и безопасность

Универсальная экосистема для успешной совместной деятельности, построенная на принципах самоидентификации, самопознания и самореализации.

Команда профессионалов

Яркие личности, сильные профессионалы помогут поверить в себя, развить таланты, открыть новые горизонты, реализовать мечты.

Инклюзивные практики

Возможность обучения и социальной адаптации детей и подростков с особыми образовательными потребностями совместно со сверстниками в естественном школьном сообществе.

Образование для жизни

Формирование навыков командной работы, обработки информации, умения эффективно использовать потенциал образовательного пространства для достижения социально-значимых целей.

Вариативные форматы

Персональные траектории, индивидуальные планы, адаптация программ и образовательных стратегий в соответствии со стартовыми возможностями и потенциалом каждого ученика.

ПРИНЦИПЫ

Личностно-ориентированная МОДЕЛЬ ВЗАИМОДЕЙСТВИЯ

- **Целенаправленная социализация**
- **Комплексное развитие интересов ребенка**
- **Здоровьесберегающие технологии**

ВАРИАТИВНОСТЬ

Наряду с обычными классами, в школе функционируют:

- классы для слабовидящих обучающихся (1-4 классы)
- инклюзивные классы (5-8 классы)
- организовано индивидуальное обучение на дому и в школе для 37 детей, имеющих особые образовательные потребности (1-9 классы)

Из общего контингента школы (615 учеников, 29 классов):

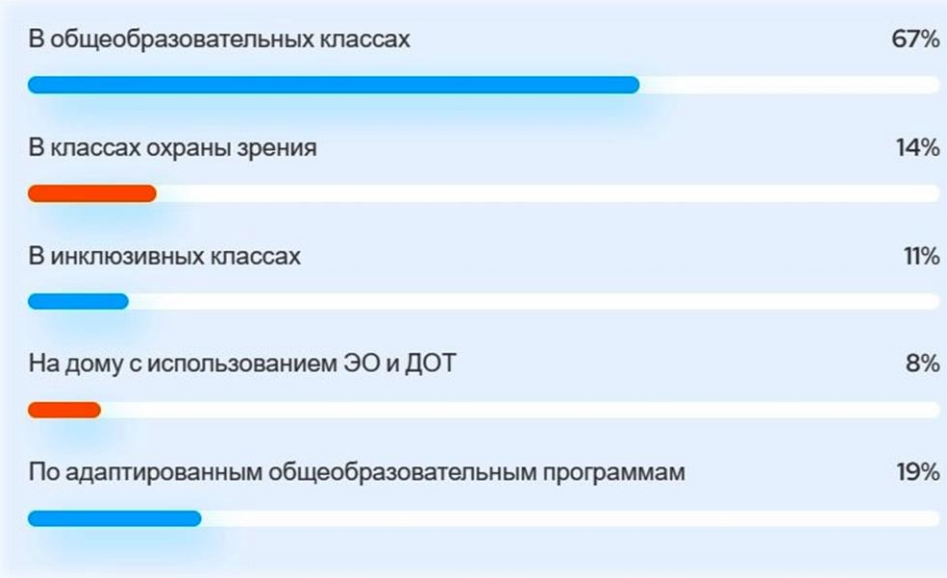

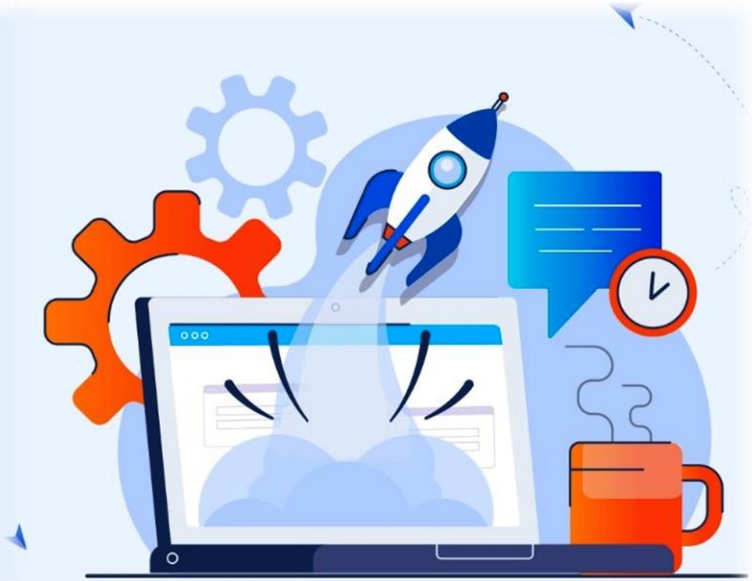

ПРОГРАММЫ

Адаптированная основная общеобразовательная программа начального общего образования варианты 4.1, 4.2

Адаптированная основная общеобразовательная программа начального общего образования варианты 6.1, 6.2

Основная общеобразовательная программа начального и основного общего образования

ОБРАЗОВАТЕЛЬНЫЙ ПРОЦЕСС

- Максимально допустимая недельная нагрузка – 21 час
- Продолжительность учебной недели – пятидневная
- Продолжительность уроков в 1 классах – 35 минут
- Включение в режим дня прогулки (дневного сна для детей с ОВЗ)
- Внеурочная деятельность (коррекционно-развивающая для обучающихся с ОВЗ)
- Трёхразовое питание
- Уроки физической культуры в малом бассейне, спортивном и тренажерном залах (с элементами ЛФК для обучающихся с ОВЗ)
- Группа продлённого дня до 18.00
- Дополнительные платные образовательные услуги

РЕЖИМ ДНЯ

- 09.00-12.35 – уроки
- 09.35-09.55 - завтрак
- 12.35-12.55 – обед
- 13.00-16.00 – прогулка, игровая, внеурочная деятельность (дневной сон для обучающихся с ОВЗ)
- 16.00-16.10 – полдник
- 16.15-18.00 – игровая, внеурочная деятельность, дополнительные платные образовательные услуги, прогулка

При организации обучения на дому – индивидуальный учебный план и расписание в соответствии с рекомендациями ТПМПК.

Еженедельно по понедельникам первым уроком в течение учебного года проводится **общешкольная церемония поднятия Государственного флага, исполнение Государственного гимна Российской Федерации и классный час «Разговоры о важном».**

ОСОБЕННОСТИ 1 КЛАССА

"Ступенчатый режим" обучения в первом полугодии:

Сентябрь-октябрь – 3 урока по 35 минут

Ноябрь-декабрь – 4 урока по 35 минут

Январь-май – 4 урока по 45 минут

Безотметочная система, отсутствие домашних заданий.

Дополнительные каникулы в феврале.

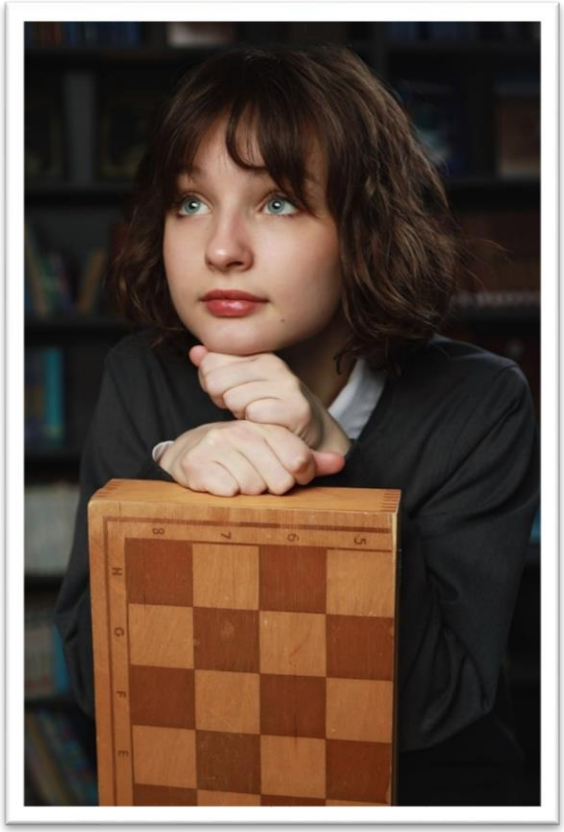

УМК «Школа России»

Учебники

СИМВОЛИКА

ГОСУДАРСТВЕННОЕ БЮДЖЕТНОЕ
ОБЩЕОБРАЗОВАТЕЛЬНОЕ УЧРЕЖДЕНИЕ
СРЕДНЯЯ ОБЩЕОБРАЗОВАТЕЛЬНАЯ
ШКОЛА № 154
ГРАМОТА
награждается
ГБОУ СОШ №154 ПРИМОРСКОГО РАЙОНА

154
Санкт-Петербург

ГБОУ ШКОЛА № 154
2022-2023 учебный год
ДНЕВНИК
ученика (цы)

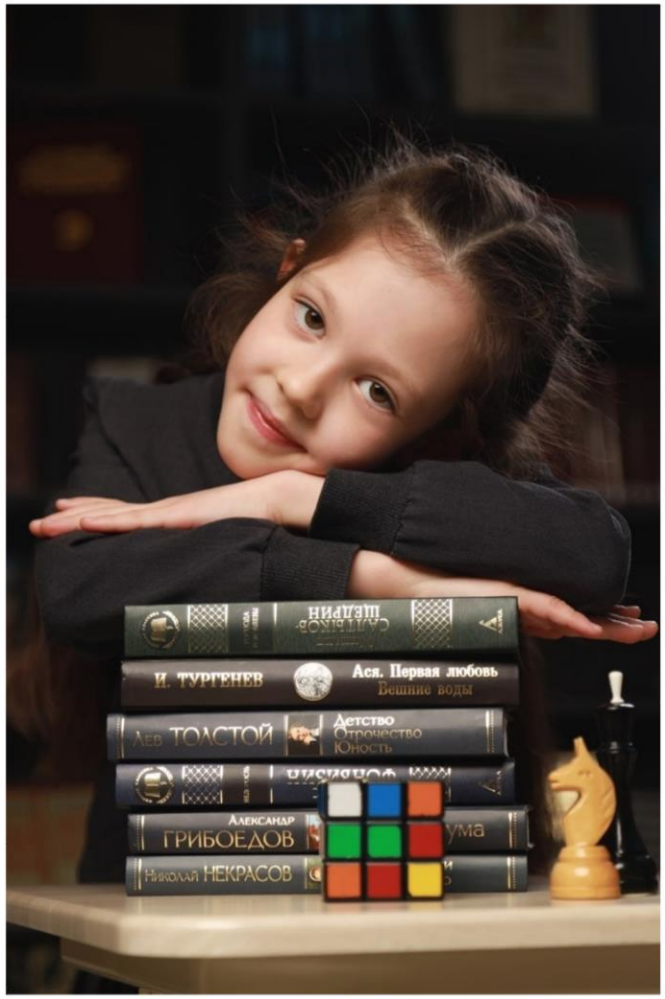
И. ТУРГЕНЕВ
Ася. Первая любовь
Вешние воды
Лев ТОЛСТОЙ
Детство
Отрочество
Юность
Александр
ГРИБОЕДОВ
Николай НЕКРАСОВ

ШКОЛЬНАЯ ФОРМА

КРУЖКИ, СТУДИИ, СЕКЦИИ

СПОРТ, ГТО

МАССОВЫЕ МЕРОПРИЯТИЯ

ЭКСКУРСИИ

ЭКСПОЗИЦИОННО-ВЫСТАВОЧНЫЙ КОМПЛЕКС
«ВСЕЛЕННАЯ ВОДЫ»

ЦРДБ
КНИГО
ПАРК

ПРОЕКТЫ, ДВИЖЕНИЯ

ПЛАНОВЫЙ НАБОР

Первый этап — **с 1 апреля до 30 июня 2023 года**. Он предназначен для детей, имеющих внеочередное, первоочередное или преимущественное право зачисления в школы, а также для детей, проживающих на закрепленной территории. Закрепленная территория — это район Санкт-Петербурга, в границах которого находится школа.

Второй этап — **с 6 июля** до момента заполнения свободных мест, но **не позднее 5 сентября 2023 года**. Он предназначен для детей, не проживающих на закрепленной территории. То есть в течение этого этапа можно подать заявление в школы другого района. Если вы отправите заявление в школу другого района раньше начала второго этапа, то по заявлению будет вынесен отказ.

Приём в 1 классы на 2023-2024 учебный год

Количество классов по плану

1 "а" класс

Количество мест - 20

Форма - класс охраны зрения

Образовательная программа - АООП НОО ОВЗ вариант 4.1

Основание для зачисления - заключение ТПМПК

1 "б" класс

Количество мест - 25

Форма - общеобразовательный класс

Образовательная программа - общеобразовательная

Основание для зачисления - заявление

1 "н" класс

Количество мест - 5

Форма - обучение на дому

Образовательная программа - АООП НОО ОВЗ варианты 4.1, 4.2, 6.1, 6.2

Основание для зачисления - заключения мед. организации, ТПМПК

ПОРЯДОК ПРИЁМА

Подавая заявление, вы можете выбрать **от 1 до 3 школ, находящихся в одном районе**. Полный перечень школ представлен на портале «Петербургское образование». Если приглашения придут из нескольких школ, то нужно будет выбрать одну и принести туда оригиналы документов.

В рамках первого этапа запись ведется по территориальному принципу, то есть **главным критерием зачисления детей является близость школы к дому. Время и дата подачи заявления не важны.** Записать ребенка в школу могут все жители района, в котором она находится. Однако для каждой образовательной организации администрации районов заранее определяют перечень адресов, по которым дети принимаются в эту школу в первую очередь. Это так называемые микрорайоны первичного учета детей.

Для детей с преимущественным правом зачисления основным критерием является обучение в выбранной школе полнородных и неполнородных братьев/сестер или работа в ней одного из родителей.

Если вы подаете заявление во втором этапе, то **на принятие решения о зачислении будет влиять наличие в школе свободных мест, а также дата и время подачи заявления**.

- Глухарская улица, дом 33, корпус 1
- Королёва проспект, дом 61
- Королёва проспект, дом 63, корпуса 1, 2
- Королёва проспект, дом 65
- Королёва проспект, дом 69
- Королёва проспект, дом 71, корпус 1
- Королёва проспект, дом 73
- Парашютная улица, дом 42, корпуса 1, 2
- Парашютная улица, дом 44, корпуса 1, 2
- Парашютная улица, дом 52
- Парашютная улица, дом 54
- Парашютная улица, дом 56, корпуса 1, 2, 3
- Парашютная улица, дом 58
- Шуваловский проспект, дом 37, корпус 1

ПАМЯТКА

ПАМЯТКА

ОРГАНИЗАЦИЯ ПРИЕМА В ПЕРВЫЕ КЛАССЫ ОБРАЗОВАТЕЛЬНЫХ УЧРЕЖДЕНИЙ САНКТ-ПЕТЕРБУРГА ДЛЯ РОДИТЕЛЕЙ БУДУЩИХ ПЕРВОКЛАССНИКОВ

1 ЗАПОЛНЕНИЕ ФОРМЫ ЭЛЕКТРОННОГО ЗАЯВЛЕНИЯ И ЕГО НАПРАВЛЕНИЕ

I ЭТАП 1.04- 30.06 ДЛЯ ДЕТЕЙ:
- ИМЕЮЩИХ ПРЕИМУЩЕСТВЕННОЕ ПРАВО
- ПРОЖИВАЮЩИХ НА ЗАКРЕПЛЕННОЙ ТЕРРИТОРИИ

II ЭТАП 6.07- 5.09 ДЛЯ ДЕТЕЙ:
- НЕ ПРОЖИВАЮЩИХ НА ЗАКРЕПЛЕННОЙ ТЕРРИТОРИИ

! ДАТА И ВРЕМЯ ПОДАЧИ ЗАЯВЛЕНИЯ НЕ ЯВЛЯЕТСЯ КРИТЕРИЕМ ПРИ ПРИНЯТИИ РЕШЕНИЯ О ЗАЧИСЛЕНИИ В ПЕРВЫЙ КЛАСС

СПОСОБЫ ПОДАЧИ ЭЛЕКТРОННОГО ЗАЯВЛЕНИЯ

+ Р/ЗП ИМЕЕТ ПРАВО ПРИКРЕПИТЬ ЭЛЕКТРОННЫЙ ОБРАЗ ДОКУМЕНТОВ

GU.SPB.RU
1. РЕГИСТРАЦИЯ/АВТОРИЗАЦИЯ НА ПОРТАЛЕ
2. ЗАПОЛНЕНИЕ ФОРМЫ ЭЛЕКТРОННОГО ЗАЯВЛЕНИЯ
3. ПОЛУЧЕНИЕ УВЕДОМЛЕНИЯ О ПРИНЯТИИ НА ОБРАБОТКУ ЗАЯВЛЕНИЯ
4. ПОЛУЧЕНИЕ УВЕДОМЛЕНИЯ О ПРИГЛАШЕНИИ/ОТКАЗЕ В ЗАЧИСЛЕНИИ В ОУ

МФЦ
1. ЗАПОЛНЕНИЕ ЗАЯВЛЕНИЯ СПЕЦИАЛИСТОМ МФЦ
2. ПРЕДЪЯВЛЕНИЕ Р/ЗП ОРИГИНАЛОВ ДОКУМЕНТОВ:
   - ДОКУМЕНТ, УДОСТОВЕРЯЮЩИЙ ЛИЧНОСТЬ
   - СВИДЕТЕЛЬСТВО О РОЖДЕНИИ РЕБЕНКА/ДОКУМЕНТ ПОДТВЕРЖДАЮЩИЙ РОДСТВО ЗАЯВИТЕЛЯ
3. ПОЛУЧЕНИЕ УВЕДОМЛЕНИЯ О ПРИЕМЕ ЗАЯВЛЕНИЯ
4. ПОЛУЧЕНИЕ УВЕДОМЛЕНИЯ О ПРИГЛАШЕНИИ/ОТКАЗЕ В ЗАЧИСЛЕНИИ В ОУ

ЧЕРЕЗ ОПЕРАТОРОВ ПОЧТОВОЙ СВЯЗИ (ПОЧТА РОССИИ)

ЛИЧНО В ШКОЛУ

В ЭЛЕКТРОННОЙ ФОРМЕ НА ЭЛЕКТРОННУЮ ПОЧТУ ШКОЛЫ

Р/ЗП РЕБЕНКА ИМЕЕТ ВОЗМОЖНОСТЬ ОДНОВРЕМЕННО ПОДАТЬ ЭЛЕКТРОННОЕ ЗАЯВЛЕНИЕ В НЕСКОЛЬКО ОУ (ОТ 1 ДО 3), РАСПОЛОЖЕННЫХ НА ЗАКРЕПЛЕННОЙ ТЕРРИТОРИИ

! ПОСЕЩЕНИЕ ДЕТЬМИ ЗАНЯТИЙ ПО ПОДГОТОВКЕ К ШКОЛЕ НЕ ЯВЛЯЕТСЯ ПРЕИМУЩЕСТВОМ ПРИ ЗАЧИСЛЕНИИ В ОУ

2 ПРЕДОСТАВЛЕНИЕ ОРИГИНАЛОВ ДОКУМЕНТОВ В ОУ

Р/ЗП ПОЛУЧАЕТ ПРИГЛАШЕНИЕ В ОУ С УКАЗАНИЕМ ДАТЫ И ВРЕМЕНИ ПРИЕМА ОРИГИНАЛОВ ДОКУМЕНТОВ

I ЭТАП
НЕ РАНЕЕ **30 РАБОЧИХ ДНЕЙ** С ДАТЫ НАЧАЛА ПРИЕМА, НО НЕ ПОЗДНЕЕ **30 ИЮНЯ** ТЕКУЩЕГО ГОДА

ОРИГИНАЛЫ ДОКУМЕНТОВ ПРЕДОСТАВЛЯЮТСЯ ЛИЧНО Р/ЗП В ОУ

II ЭТАП
НЕ РАНЕЕ **10 РАБОЧИХ ДНЕЙ** С ДАТЫ НАЧАЛА ПРИЕМА, НО НЕ ПОЗДНЕЕ **30 РАБОЧИХ ДНЕЙ** СО ДНЯ ПОДАЧИ ЗАЯВЛЕНИЯ

Р/ЗП ОБЯЗАН ПРЕДЪЯВИТЬ ДОКУМЕНТ, УДОСТОВЕРЯЮЩИЙ ЛИЧНОСТЬ

ПРЕДОСТАВЛЯЕМЫЕ ДОКУМЕНТЫ:
- СВИДЕТЕЛЬСТВО О РОЖДЕНИИ РЕБЕНКА
- ДОКУМЕНТЫ, ПОДТВЕРЖДАЮЩИЕ ПРОЖИВАНИЕ РЕБЕНКА НА ЗАКРЕПЛЕННОЙ ТЕРРИТОРИИ
- ДОКУМЕНТЫ, ПОДТВЕРЖДАЮЩИЕ ПРЕИМУЩЕСТВЕННОЕ ПРАВО (ПРИ НАЛИЧИИ)

! ТРЕБОВАНИЕ ПРЕДОСТАВЛЕНИЯ ДРУГИХ ДОКУМЕНТОВ НЕ ДОПУСКАЕТСЯ

! ЕСЛИ Р/ЗП НЕ ПОЛУЧИЛ ПРИГЛАШЕНИЕ, ОН ВПРАВЕ ОБРАТИТЬСЯ В ОУ ДЛЯ ПОЛУЧЕНИЯ ИНФОРМАЦИИ

3 ПРИНЯТИЕ РЕШЕНИЯ О ЗАЧИСЛЕНИИ РЕБЕНКА

РЕШЕНИЕ О ЗАЧИСЛЕНИИ ИЛИ ОБ ОТКАЗЕ В ЗАЧИСЛЕНИИ ПРИНИМАЕТСЯ ПОСЛЕ ПРОХОЖДЕНИЯ ПРОЦЕДУР 1 И 2

✓ ЗАЧИСЛЕНИЕ ОФОРМЛЯЕТСЯ ПРИКАЗОМ ОБРАЗОВАТЕЛЬНОГО УЧРЕЖДЕНИЯ В ТЕЧЕНИЕ **3 РАБОЧИХ ДНЕЙ** ПОСЛЕ ЗАВЕРШЕНИЯ ПРИЕМА ЗАЯВЛЕНИЙ

✗ УВЕДОМЛЕНИЕ ОБ ОТКАЗЕ НАПРАВЛЯЕТСЯ В ТЕЧЕНИЕ **3 РАБОЧИХ ДНЕЙ** ПОСЛЕ ПРИНЯТИЯ РЕШЕНИЯ ОБ ОТКАЗЕ

ПРИКАЗЫ О ЗАЧИСЛЕНИИ В ПЕРВЫЙ КЛАСС РАЗМЕЩАЮТСЯ НА ИНФОРМАЦИОННОМ СТЕНДЕ ОУ В ДЕНЬ ИХ ИЗДАНИЯ

ПРИ ОТКАЗЕ Р/ЗП МОЖЕТ ОБРАТИТЬСЯ:
- В **ОТДЕЛ ОБРАЗОВАНИЯ АДМИНИСТРАЦИИ РАЙОНА САНКТ-ПЕТЕРБУРГА**, НА ТЕРРИТОРИИ КОТОРОГО ПРОЖИВАЕТ РЕБЕНОК, ДЛЯ ПОЛУЧЕНИЯ ИНФОРМАЦИИ О НАЛИЧИИ СВОБОДНЫХ МЕСТ В ОУ
- В **РАЙОННУЮ КОНФЛИКТНУЮ КОМИССИЮ** ДЛЯ РЕШЕНИЯ СПОРНЫХ ВОПРОСОВ ПРИ ОПРЕДЕЛЕНИИ ОБРАЗОВАТЕЛЬНОЙ ПРОГРАММЫ ИЛИ ВЫБОРА ОУ

С БОЛЕЕ ПОДРОБНОЙ ИНФОРМАЦИЕЙ ПО ОРГАНИЗАЦИИ ПРИЕМА В ПЕРВЫЕ КЛАССЫ ОУ САНКТ-ПЕТЕРБУРГА ВЫ МОЖЕТЕ ОЗНАКОМИТЬСЯ НА СЛЕДУЮЩИХ САЙТАХ:

Р/ЗП — РОДИТЕЛЬ/ЗАКОННЫЙ ПРЕДСТАВИТЕЛЬ ДЕТЕЙ

ОУ — ОБРАЗОВАТЕЛЬНОЕ УЧРЕЖДЕНИЕ

МФЦ — МФЦ САНКТ-ПЕТЕРБУРГА

GU.SPB.RU — ПОРТАЛ ГОСУСЛУГ САНКТ-ПЕТЕРБУРГА

ВСЯ ИНФОРМАЦИЯ

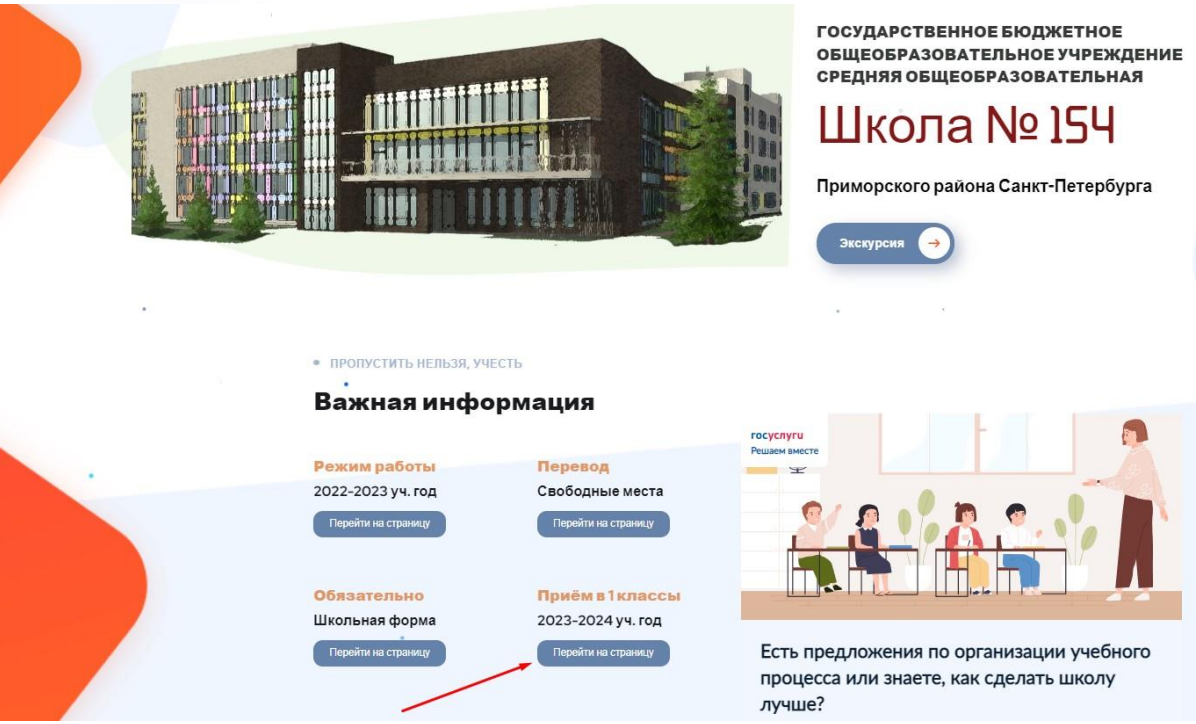

ГБОУ школа № 154 Приморского района

@school154spb

ОТКРОЙТЕ КАМЕРОЙ VK

ПОДПИСАТЬСЯ

http://school154.ru/